

財團法人中興工程科技研究發展基金會

中華民國 105 年 度 決 算
(105 年 1 月 1 日 至 105 年 12 月 31 日)

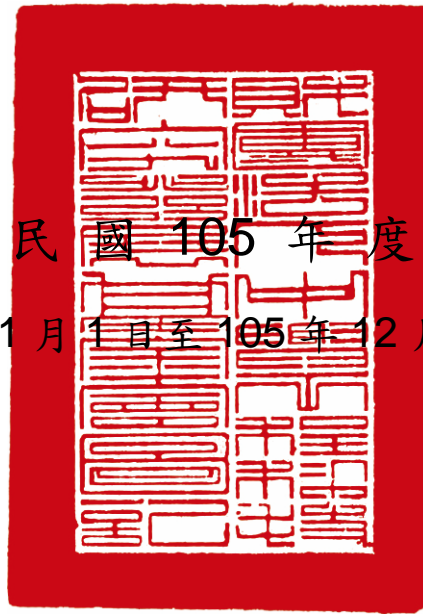

財團法人中興工程科技研究發展基金會編

財團法人中興工程科技研究發展基金會

105 年度決算目次

壹、總說明

- 一、財團法人概況1-1 至 1-2
- 二、年度各項工作計畫或方針之執行成果1-3 至 1-6
- 三、決算概要1-6 至 1-8

貳、主要表

- 一、收支營運決算表2-1
- 二、現金流量決算表2-2
- 三、淨值變動表2-3
- 四、資產負債表2-4

參、明細表

- 一、收入明細表3-1
- 二、支出明細表3-2
- 三、固定資產投資明細表3-3
- 四、轉投資及其盈虧明細表3-4
- 五、基金數額增減變動表3-5

肆、參考表

- 一、員工人數彙計表4-1
- 二、用人費用彙計表4-2

- 伍、附錄：持股超過百分之五十之轉投資事業決算資料5-1 至 5-7

財團法人中興工程科技研究發展基金會

總 說 明

中華民國 105 年度

一、財團法人概況(設立依據、設立目的、組織概況)

(一) 設立依據

財團法人中興工程科技研究發展基金會(以下簡稱本會)係由財團法人中興工程顧問社捐助之非營利、文教性財團法人，經奉教育部台(76)高字第 25295 號函准予成立，並於民國 76 年 6 月向台北地方法院完成財團法人登記。另於民國 105 年 7 月 18 日經商字第 10500054610 號函設立許可變更主管機關為經濟部。

(二) 設立目的

本會以提升我國工程科技水準，配合國家政策，促進經濟建設之發展及科技之普及推廣為宗旨，依有關法令規定辦理下列業務：

1. 水利、電力及土木工程科技之研究、交流及科技之普及推廣事項。
2. 前款工程技術資訊之蒐集與書籍編譯事項。
3. 相關工程領域人員之培育、獎勵事項。
3. 其他符合本會設立宗旨之相關公益性事務。

(三) 組織概況(組織系統圖、業務及職掌)

本會置執行長 1 人，綜理本會業務(副執行長 1 人，因成本擷節考量，未補實)，下設企劃組、推廣組、編譯組及財務組分別掌理各項業務，詳細組織圖如下：

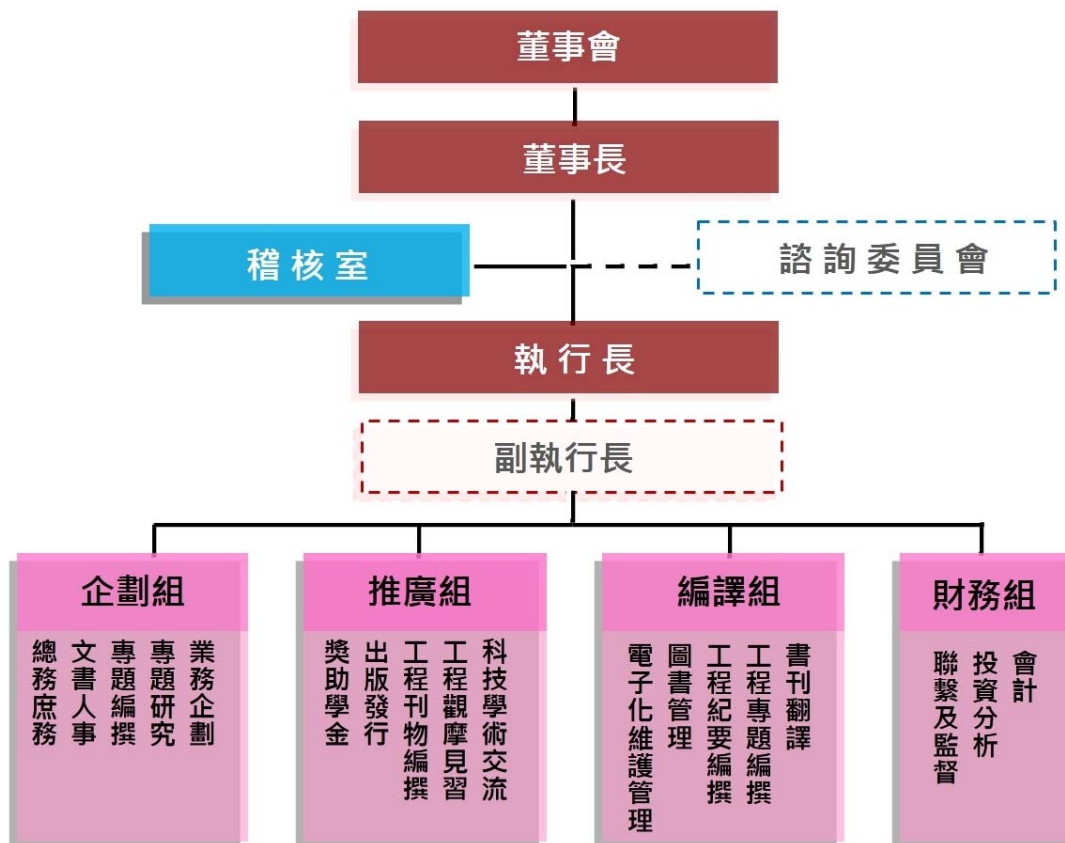

本會各單位詳細職掌如下：

1、企劃組：[1]掌理年度業務企劃、預算編列、專題研究及編撰及交辦事項。

[2]掌理公文文稿、文書之收發與繕校、印信之點守、檔案之整理與保管、人事、出納、財務之採購管理、庶務等事項。

- 2、推廣組:掌理科技交流、演講或研討會、現地觀摩見習、獎助學金、工程實務刊物編撰、出版品之印製與發行及交辦事項。
- 3、編譯組:掌理工程技術書刊翻譯、工程紀事及專題編撰、圖書管理、電子化建置維護及交辦事項。
- 4、財務組:掌理會計、投資分析、聯繫及監督等事項。

二、年度各項工作計畫或方針之執行成果

本會 105 年度各項工作之執行成果如下:

(1) 工程技術書籍編撰

已完成印製出版並分送有關單位、學校及工程界人士參考者	<ul style="list-style-type: none"> • 「淺談隧道」 • 「一位工程老兵程禹先生的故事」 • 工程小叢書「土石流」系列共 7 冊
已完成編撰，正排版及審查中者	<ul style="list-style-type: none"> • 「氣候變遷對水資源之衝擊」

(2) 工程技術書籍翻譯

已完成印製出版並分送有關單位、學校及工程界人士參考者	<ul style="list-style-type: none"> • 「土木結構物的生命週期管理」
已完成翻譯，正排版及審查中者	<ul style="list-style-type: none"> • 「潛盾隧道的耐震檢討」
正申請翻譯授權中者	<ul style="list-style-type: none"> • 「土木面臨低碳社會之挑戰」

(3) 工程科技及學術交流活動

- ①協辦或贊助各種演講會或研討會

協辦「2016年海峽兩岸水利青年工程交流營」及「第20屆海峽兩岸水利科技交流研討會」，並贊助各種演講會或研討會共五場。

②工程技術現地參訪交流

類別	項目名稱	活動內容	時間
交流	與中國水力發電工程學會交流	中國水力發電工程學會張基堯理事長等8位專家來台參訪交流	105.1.25~31
現地研習	共同主辦「2016年海外來台留學生工程研習營」	本會與中興社及中興公司共同主辦，對象為國內大學相關系所來台留學生，研習內容為中興工程集團參與規劃設計與監造之重大工程建設現地研習。	105.7.5~7
現地研習	共同主辦「2016年新世代工程設計研習營」	本會與中興社及中興公司共同主辦，特別挑選由中興工程集團所參與規劃、設計與監造，具備新世代工程設計理念之重大民生工程建設，前往現地觀摩學習。	105.8.2~4
交流	與中國長江三峽集團公司樞紐建設運行管理局交流	大陸中國長江三峽集團公司樞紐建設運行管理局趙木森副局長等5位專家來台參訪交流	105.11.7~11

③工程實務校際專題演講

學校系所(時間)	主講題目	主講人
中興大學 土木工程系	重大工程施工規劃與管理	日勝生活科技公司 王錦洋副總
中央大學 環工研究所	應用生物炭於污染土壤之復育與改良	中興社環研中心 蔡婉楹副研究員
台灣大學 環工研究所	台灣地區空氣品質之管理與挑戰	中興公司 曠永銓經理
中興大學 土木工程系	生涯規劃、勤勞敬業、溝通協調	新北市政府 陳仲賢副市長
中央大學 營建管理所	工程災害案例之探討 (含大地工程、結構工程)	天一技師事務所 劉賢淋技師
中央大學 營建管理所	捷運工程風險管理案例介紹	中興公司 蘇福來計劃經理
交通大學 土木工程系	光達(LiDAR)數值地形在地質災害上之應用	經濟部地調所 侯進雄主任
台灣大學 土木工程系	機場捷運卵礫石層潛盾隧道施工技術	高鐵局捷運工程處 張文城前處長
交通大學 土木工程系	台灣水資源之問題與挑戰	水利規劃試驗所 江明郎所長

交通大學 土木工程系	台灣水庫清淤問題及對策	經濟部水利署 林元鵬組長
台灣科技大學 營建工程系	土木工程師之生涯規劃	台大土木所 周南山教授
中興大學 環境工程系	台灣地區空氣品質之管理與挑戰	中興公司 曠永銓經理
中興大學 材料科學與工程系	乾淨電力的代價及技術發展	台電林口發電廠 朱記民廠長
中興大學 土木工程系	遙測技術於土木工程與防災之應用	中興社防災中心 鄭錦桐副主任
交通大學 土木工程系	蓄水庫安全風險管理	中興社地工中心 高憲彰副主任
中興大學 土木工程系	成功簡報表達技巧	中興社 陳吉隆高級工程師
交通大學 環工研究所	廢棄物清理技術現況與未來發展趨勢	中興公司 吳文龍經理
中興大學 環境工程系	污染土地再利用與廠址管理整合	中興社環研中心 蔡婉楹副研究員
中興大學 材料科學與工程系	污廢水處理與水資源再利用	環興公司 陳立儒經理
交通大學 土木工程系	行動化及雲端技術在工程上的應用	中興公司 周頌安經理
台灣大學 環工研究所	臺北的自來水	自來水事業處 陳錦祥處長
中央大學 環工研究所	污廢水處理與水資源再利用	環興公司 陳立儒經理
台灣科技大學 營建工程系	生涯規劃、勤勞敬業、溝通協調	新北市政府 陳伸賢市政顧問
交通大學 土木工程系	台灣水庫清淤問題及對策	經濟部水利署 林元鵬組長
台灣科技大學 營建工程系	土木工程師之生涯規劃	台大土木所 周南山教授
中興大學 環境工程系	台灣地區空氣品質之管理與挑戰	中興公司 曠永銓經理

(4) 提供國內大學研究生獎助學金

博士班研究生獎助學金

105 學年度博士班研究生獎助學金共有 7 所國立大學相關工程系所
 推薦 12 位同學提出申請，經評選小組依獎助學金辦法及相關作業規
 定評定建議及董事會核定 8 位受獎名單如下：

- 連續申請者 1 位：韓孟潔（台大環工所）
- 第一次申請者 7 位：楊方泊源（台大土木所）、吳宗翰(台大土木所)、陳怡君(中央土木所)、莊國良(中興環工所)、王琨淇(交大土木所)、李維宸(成大土木所)、陳彥龍(成大水利所)

本獎助學金每人：每月 25,000 元，全學年 300,000 元。

第一學期獎學金之頒發已於 105 年 12 月 14 日，中興工程顧問社舉行之中興工程集團 105 學年度上學期獎學金頒獎典禮發予各受獎同學。

三、決算概要

(一) 收支營運實況

1. 收入執行實況:

本年度收入預算 2,180 萬元，決算 1,147 萬 6,729 元，達成率 52.65%，

概括說明如下:

(1) 利息收入預算 280 萬元，決算 375 萬 7,009 元，達成率 134.18%，

主要係存款較預期增加所致。

(2) 長期投資收入預算 1,400 萬元，決算 571 萬 5,653 元，達成率

40.83%，係依權益法認列轉投資公司營運效益遞延而不如預期。

(3) 短期投資收入預算 500 萬元，決算 200 萬 4,067 元，達成率 40.08%，

係總體經濟環境變化起伏大，理財不易所致。

2. 支出執行實況:

本年度支出預算 2,169 萬 8,000 元，決算 1,937 萬 2,884 元，動支率

89.28%，係因收入不如預期，故儘量擲節各項開銷，概括說明如下：

(1)業務支出預算 2,169 萬 8,000 元，決算 1,476 萬 7,271 元，動支率

68.06%，在收入有限下，業務以精簡方向推動所致。

(2)管理費用預算 487 萬 8,000 元，決算 402 萬 9,753 元，動支率

82.61%，主因係力求擲節所致。

(3)業務外支出係金融商品評價未實現之帳面損失 459 萬 5,400 元，出

售股票之手續費及交易稅 1 萬 213 元。

(二) 現金流量實況

1.本年度業務活動之淨現金流入 332 萬 8,773 元。

2.現金及約當現金期初為 2 億 7,156 萬 6,649 元，本期增加 332 萬 8,773

元，期末餘額為 2 億 7,489 萬 5,422 元。

(三) 淨值變動實況

1.本會創立基金 2,000 萬元、捐贈基金 3,100 萬元與其他基金 2 億 9,544 萬

5,500 元，基金合計為 3 億 4,644 萬 5,500 元。

2.本年度短絀 789 萬 6,155 元，累積餘絀為 2 億 3,019 萬 1,953 元。

3.本年度淨值減少 806 萬 5,589 元，期末餘額為 5 億 7,706 萬 5,859 元。

(四) 資產負債實況

1.資產總額 5 億 7,826 萬 204 元，較上年度減少 840 萬 7,793 元。其配

置如下：流動資產 3 億 430 萬 7,069 元、佔 52.62%，長期投資 2 億 3,976

萬 4,107 元、佔 41.46%，固定資產 3,415 萬 1,028 元、佔 5.91%，其他資

產 3 萬 8,000 元、佔 0.01%。

2. 負債 119 萬 4,345 元，佔總資產 0.21%，係應付款項 118 萬 2,772 元及其他流動負債 1 萬 1,573 元。

3. 淨值：基金總計 3 億 4,644 萬 5,500 元、佔總資產 59.91%，累積餘絀 2 億 3,019 萬 1,953 元、佔 39.81%，金融商品未實現餘絀 42 萬 8,406 元、佔總資產 0.07%。

財團法人中興工程科技研究發展基金會

收支營運決算表

中華民國 105 年度

單位：新臺幣元

上(104)年度 決算數	科 目	本年度預算數 (1)	本年度決算數 (2)	比較增(減-)	
				金額(3)=(2)-(1)	%(4)=(3)/(1)*100
19,040,174	收入總額	21,800,000	11,476,729	-10,323,271	-47.35%
19,040,174	業務外收入	21,800,000	11,476,729	-10,323,271	-47.35%
19,040,174	財務收入	21,800,000	11,476,729	-10,323,271	-47.35%
20,698,045	支出總額	21,698,000	19,372,884	-2,325,116	-10.72%
13,952,833	業務支出	21,698,000	14,767,271	-6,930,729	-31.94%
10,061,681	勞務成本	16,820,000	10,737,518	-6,082,482	-36.16%
3,891,152	管理費用	4,878,000	4,029,753	-848,247	-17.39%
6,745,212	業務外支出	0	4,605,613	4,605,613	
6,745,212	財務費用	0	4,605,613	4,605,613	
-1,657,871	本期賸餘(短絀)	102,000	-7,896,155	-7,998,155	-7841.33%

財團法人中興工程科技研究發展基金會

現金流量決算表

中華民國 105 年度

單位：新臺幣元

項 目	本年度 預算數(1)	本年度 決算數(2)	比較增(減-)	
			金額(3)=(2)- (1)	% (4)=(3)/(1)*100
業務活動之現金流量				
本期餘(絀)	102,000	(7,896,155)	-7,998,155	-7841.33%
調整項目				
各項折舊	500,000	481,732	-18,268	-3.65%
採權益法之現金股利	12,870,000	2,405,000	-10,465,000	-81.31%
採權益法認列之投資賸餘	(14,000,000)	(5,715,653)	8,284,347	-59.17%
資產及負債科目之變動				
流動金融資產	10,000,000	12,248,878	2,248,878	22.49%
其他流動資產		2,161,396	2,161,396	
預付款項		(14,221)	-14,221	
應付款項		(294,802)	-294,802	
其他流動負債		(47,402)	-47,402	
業務活動之淨現金流入(流出一)	9,472,000	3,328,773	-6,143,227	-64.86%
現金及約當現金之淨增(淨減一)	9,472,000	3,328,773	-6,143,227	-64.86%
期初現金及約當現金	267,057,500	271,566,649	4,509,149	1.69%
期末現金及約當現金	276,529,500	274,895,422	-1,634,078	-0.59%
不影響現金流量之營業活動				
金融商品未實現餘絀		(169,434)	-169,434	

財團法人中興工程科技研究發展基金會

淨值變動表

中華民國 105 年度

單位：新臺幣元

科目	本年度期初餘額	本年度		本年度期末餘額	說明
		增加	減少		
基金	346,445,500			346,445,500	
創立基金	20,000,000			20,000,000	
捐贈基金	31,000,000			31,000,000	
其他基金	295,445,500			295,445,500	
餘絀					
累積餘絀	238,088,108		7,896,155	230,191,953	本期短絀轉入
淨值其他項目					
金融商品未實現餘絀	597,840		169,434	428,406	轉投資公司未實現 評價損失
合計	585,131,448		8,065,589	577,065,859	

財團法人中興工程科技研究發展基金會

資產負債表

中華民國 105 年 12 月 31 日

單位:新臺幣元

科 目	本年度決算數 (1)	上年度決算數 (2)	比較增(減-)	
			金額(3)=(1)-(2)	%(4)=(3)/(2)*100
流動資產				
現金及約當現金	274,895,422	271,566,649	3,328,773	1.23%
流動金融資產	27,442,992	39,691,870	-12,248,878	-30.86%
預付款項	36,666	22,445	14,221	63.36%
其他流動資產	1,931,989	4,093,385	-2,161,396	-52.80%
流動資產合計	304,307,069	315,374,349	-11,067,280	-3.51%
長期投資				
採權益法長期投資	239,764,107	236,622,888	3,141,219	1.33%
固定資產				
土地	26,461,718	26,461,718		
房屋及建築	11,838,074	11,838,074		
什項設備	702,174	702,174		
累積折舊	(4,850,938)	(4,369,206)	-481,732	11.03%
固定資產淨額	34,151,028	34,632,760	-481,732	-1.39%
其他資產	38,000	38,000		
存出保證金	38,000	38,000		
資產合計	578,260,204	586,667,997	-8,407,793	-1.43%
流動負債				
應付款項	1,182,772	1,477,574	-294,802	-19.95%
其他流動負債	11,573	58,975	-47,402	-80.38%
流動負債合計	1,194,345	1,536,549	-342,204	-22.27%
負債合計	1,194,345	1,536,549	-342,204	-22.27%
淨值				
基金				
創立基金	20,000,000	20,000,000		
捐贈基金	31,000,000	31,000,000		
其他基金	295,445,500	295,445,500		
累積餘絀				
累積賸餘	230,191,953	238,088,108	-7,896,155	-3.32%
淨值其他項目				
金融商品未實現餘絀	428,406	597,840	-169,434	-28.34%
淨值合計	577,065,859	585,131,448	-8,065,589	-1.38%
負債及淨值合計	578,260,204	586,667,997	-8,407,793	-1.43%

財團法人中興工程科技研究發展基金會

收入明細表

中華民國 105 年度

單位：新臺幣元

科目	本年度預算數 (1)	本年度決算數 (2)	比較增(減-)		說明
			金額(3)=(2)-(1)	%(4)=(3)/(1)*100	
業務外收入					
財務收入	21,800,000	11,476,729	-10,323,271	-47.35%	受大環境不佳影響致投資收益減少
利息收入	2,800,000	3,757,009	957,009	34.18%	存款較預期增加
長期投資收入	14,000,000	5,715,653	-8,284,347	-59.17%	因轉投資公司營運效益遞延而不如預期
短期投資收入	5,000,000	2,004,067	-2,995,933	-59.92%	總體經濟環境變化起伏大,理財不易
合計	21,800,000	11,476,729	-10,323,271	-47.35%	受大環境不佳影響致投資收益減少

財團法人中興工程科技研究發展基金會

支出明細表

中華民國105年度

單位：新臺幣元

科目	本年度預算數 (1)	本年度決算數 (2)	比較增(減-)		說明
			金額(3)=(2)-(1)	% (4)=(3)/(1)*100	
業務支出	21,698,000	14,767,271	-6,930,729	-31.94%	
勞務成本	16,820,000	10,737,518	-6,082,482	-36.16%	
專題研究	770,000	199,456	-570,544	-74.10%	
工程技術書籍翻譯	1,297,000	1,085,491	-211,509	-16.31%	
工程技術書籍編撰	3,915,000	2,825,277	-1,089,723	-27.83%	
工程科技及學術交流活動	4,862,000	1,971,513	-2,890,487	-59.45%	
提供國內研究生獎助學金	3,475,000	2,911,895	-563,105	-16.20%	因收入不如預期，故儘量撙節支出
圖書及工程技術資料之蒐集、購置與建檔	850,000	233,410	-616,590	-72.54%	
其他業務活動	1,651,000	1,510,476	-140,524	-8.51%	
管理費用	4,878,000	4,029,753	-848,247	-17.39%	
人事費用	2,518,000	2,020,089	-497,911	-19.77%	
用人費	975,000	730,516	-244,484	-25.08%	
退休金	618,000	489,964	-128,036	-20.72%	
加班費	6,000	10,871	4,871	81.18%	加班較預期稍多
伙食費	205,000	283,819	78,819	38.45%	伙食費調整
保險費	624,000	504,919	-119,081	-19.08%	
體檢費	90,000		-90,000	-100.00%	
辦公(行政)費用	2,360,000	2,009,664	-350,336	-14.84%	因收入不如預期，故儘量撙節支出
員工勵進育樂費	274,000	202,000	-72,000	-26.28%	
會議費	24,000	3,580	-20,420	-85.08%	
運送費	18,000	20,432	2,432	13.51%	車資較預期增加
勞務費	135,000	135,000	0		
水電費	234,000	170,093	-63,907	-27.31%	因收入不如預期，故儘量撙節支出
通訊費	180,000	114,297	-65,703	-36.50%	
文具、影印費	84,000	134,522	50,522	60.15%	增印製預(決)算書
租金費用	94,000	93,240	-760	-0.81%	
電腦使用費	240,000	130,992	-109,008	-45.42%	
稅款(印花稅)	1,000	632	-368	-36.80%	因收入不如預期，故儘量撙節支出
折舊費用	500,000	481,732	-18,268	-3.65%	
其他費用	576,000	523,144	-52,856	-9.18%	
業務外支出		4,605,613	4,605,613		
財務費用		4,605,613	4,605,613		
評價及兌換損失		4,595,400	4,595,400		金融資產評價未實現損失
其他支出		10,213	10,213		出售股票之手續費及交易稅
合計	21,698,000	19,372,884	-2,325,116	-10.72%	

財團法人中興工程科技研究發展基金會

固定資產投資明細表

中華民國 105 年度

單位：新台幣元

項 目	本年度預算數 (1)	本年度決算數 (2)	比較增(減-)		說明
			金額(3)=(2)-(1)	%(4)=(3)/(1)*100	
無					
合計		0			

財團法人中興工程科技研究發展基金會

轉投資及其盈虧明細表

中華民國 105 年度

單位：新臺幣元

轉投資事業			投資金額			持股比例		投資收入		說明
名稱	截至本年度 實收資本總 額	發行股數 (1)	以前年度 已投資(2)	本年度增 (減-)投資 (3)	截至本年度 投資淨額 (4)=(2)+(3)	截至本年 度持有股 數 (5)	占發行股數% (6)=(5)/(1)*100	現金股利	採權益法認 列之投資損益	
吉興工程 顧問股份 有限公司	253,100,000	2,531,000	236,622,888	3,141,219	239,764,107	1,645,150	65%	2,405,000	5,715,653	1. 現金股利為投資股權減項，不列入投資收入。 2. 股票股利 96,200 股計 962 萬元。 3. 「金融商品未實現利益」本年度較去年減少 \$169,434

財團法人中興工程科技研究發展基金會
基金數額增減變動表
中華民國 105 年度

單位：新臺幣元

捐助者	創立時原始 捐助基金金額	本年度期初 基金金額 (1)	本年度基金 增(減-)金額 (2)	本年度期末 基金金額 (3)=(1)+(2)	捐助基金比率%		說明
					創立時原始 捐助基金金 額占其總額 比率	本年度期末 基金金額占 其總額比率	
政府捐助							
三. 累計賸餘轉基金		295,445,500	0	295,445,500			本會接受 捐助基金 共 5,100 萬元
四. 其他-中興顧問社	20,000,000	51,000,000	0	51,000,000			
政府捐助小計	20,000,000	346,445,500	0	346,445,500			
合 計	20,000,000	346,445,500	0	346,445,500	100%	100%	

財團法人中興工程科技研究發展基金會
員工人數彙計表
中華民國 105 年度

單位：人

職類(稱)	本年度預算數 (1)	本年度決算數 (2)	比較增(減-) (3)=(2)-(1)	說明
執行長(代)	1	1	0	
法律秘書	1	1	0	
組長	1	1	0	
助理研究員	1	1	0	
會計	1	1	0	
秘書	2	2	0	
辦事員	2	2	0	
合計	9	9	0	

財團法人中興工程科技研究發展基金會

用人費用彙計表

中華民國 105 年度

單位：新臺幣元

科 目	本年度預算數 (1)	本年度決算數 (2)	比較增(減-)數 (3)=(2)-(1)	說明
員工薪資	4,528,000	3,653,942	-874,058	代執行長未支薪
超時工作報酬	6,000	10,871	4,871	加班較預期稍多
津貼	205,000	283,819	78,819	伙食費調整
獎金	1,342,000	663,009	-678,991	因收入減少，為撙節支出，績效獎金不發放
退休、卹償金及 資遣費	618,000	489,964	-128,036	
分擔保險費	624,000	504,919	-119,081	
福利費	364,000	202,000	-162,000	
其他	780,000	681,396	-98,604	董事兼職費
合計	8,467,000	6,489,920	-1,977,080	

吉興工程顧問股份有限公司

中華民國 105 年度決算

(105年1月1日起至105年12月31日)

吉興工程顧問股份有限公司編

吉興工程顧問股份有限公司

目 次

一、營運總說明	5-3
二、綜合損益表	5-4
三、現金流量表	5-5
四、權益變動表	5-6
五、資產負債表	5-7

吉興工程顧問股份有限公司

營運總說明

中華民國105年度

105年度本公司依既訂業務與經營政策及全體員工努力，全年稅後淨利NT\$8,793,312，茲將營運情形說明如下：

一、收入總額	新臺幣	394,264,698	元
營業收入		389,992,672	
營業外收入		4,272,026	
二、支出總額	新臺幣	382,557,524	元
營業成本及費用		381,199,567	
營業外支出		1,357,957	
三、稅前利益	新臺幣	11,707,174	元
四、所得稅	新臺幣	2,913,862	元
五、稅後利益	新臺幣	8,793,312	元
六、每股稅後獲利	新臺幣	3.47	元
		(8,793,312÷2,531,000)	

吉興工程顧問股份有限公司

綜合損益表

中華民國105年1月1日至12月31日

單位：新臺幣元

科 目	上年度(104) 決算數	本年度(105) 決算數	佔工程 收入%
工程收入	447,148,838	389,992,672	100.00%
成本及費用	427,763,483	381,199,567	97.74%
工程直接成本	325,584,637	263,100,655	67.46%
管理費用	102,168,992	120,588,214	30.92%
銷售費用	12,555,623	18,658,403	4.78%
工程損失提列數	7,454,205	4,491,501	1.15%
工程損失迴轉數	(19,999,974)	(25,639,206)	-6.57%
營業淨利	19,385,355	8,793,105	2.26%
營業外收益及費損			
其他收入	3,814,472	3,874,842	-30.92%
其他利益及損失	853,141	(631,835)	92.96%
財務成本	(13,261)	(328,938)	66.31%
營業外收益及費損合計	4,654,352	2,914,069	0.76%
稅前淨利	24,039,707	11,707,174	3.02%
所得稅費用	3,923,421	2,913,862	0.75%
本年度淨利	20,116,286	8,793,312	2.27%
其他綜合損益			
備供出售金融資產未實現損失	(11,758)	(260,667)	2.27%
本年度其他綜合損益	(11,758)	(260,667)	-2.27%
本期綜合損益總額	20,104,528	8,532,645	4.54%

吉興工程顧問股份有限公司
現金流量表
中華民國105年1月1日至12月31日

單位：新臺幣元

項 目	金 額		說 明
	小 計	合 計	
營業活動之現金流量			
本年度稅前淨利	11,707,174		
不影響現金流量之收益費損項目			
呆帳費用	102,000		
折舊費用	2,548,469		
攤銷費用	706,600		
財務成本	328,938		
利息收入	(25,642)		
處分及報廢不動產、廠房及設備損失	169,406		
處分備供出售金融資產淨利益	(397,184)		
工程損失提列數	4,491,501		
工程損失迴轉數	(25,639,206)		
租金收入	(11,796)		
資產及負債之淨變動數			
應收帳款—淨額	(11,825,935)		
應計工程收入—淨額	5,116,532		
應收帳款—關係人	(3,451,250)		
預付款項	532,948		
其他流動資產	(9,578)		
應付帳款—關係人	196,000		
應付成本及費用	(15,060,012)		
預收工程收入	(1,843,005)		
其他流動負債	225,791		
淨確定福利負債	(10,685,519)		
營運產生之現金流出		(42,823,768)	
支付之利息		(305,573)	
支付之所得稅		(2,255,258)	
營業活動之淨現金流出		(45,384,599)	
投資活動之現金流量			
收取之利息	25,642		
取得備供出售金融資產	(33,653,894)		
處分備供出售金融資產價款	54,041,433		
購置無形資產	(228,500)		
投資活動之淨現金流入		20,184,681	
籌資活動之現金流量			
短期借款增加	12,000,000		
存入保證金增加	27,657		
支付股利	(3,700,000)		
籌資活動之淨現金流入		8,327,657	
本期現金減少數		(16,872,261)	
期初現金餘額		34,246,276	
期末現金餘額		17,374,015	

吉興工程顧問股份有限公司

權益變動表

中華民國105年1月1日至12月31日

單位：新臺幣元

摘要	股本	保留盈餘		其他權益項目	權益總額
		法定盈餘公積	未分配盈餘	金融商品 未實現利益	
105年1月1日餘額	238,300,000	47,475,977	77,339,480	919,755	364,035,212
104年度盈餘指撥及分配					
法定盈餘公積		2,011,629	(2,011,629)		0
股票股利	14,800,000		(14,800,000)		0
現金股利			(3,700,000)		(3,700,000)
105年度淨利			8,793,312		8,793,312
105年度其他綜合損益				(260,667)	(260,667)
105年12月31日餘額	253,100,000	49,487,606	65,621,163	659,088	368,867,857

吉興工程顧問股份有限公司

資產負債表

中華民國105年12月31日

單位:新臺幣元

摘要	本年度(105) 決算數	本年度(104) 決算數	比較增(減)
流動資產	382,324,310	408,599,042	(26,274,732)
現金	17,374,015	34,246,276	(16,872,261)
備供出售金融資產	48,526,687	68,777,709	(20,251,022)
應收帳款-淨額	16,791,829	5,083,894	11,707,935
應付工程收入-淨額	289,674,998	294,775,530	(5,100,532)
應收帳款-關係人	3,451,250	0	3,451,250
本期所得稅資產	3,945,655	2,632,387	1,313,268
預付款項	2,370,313	2,903,261	(532,948)
其他流動資產	189,563	179,985	9,578
非流動資產	262,323,880	267,491,727	(5,167,847)
不動產、廠房及設備	191,228,835	193,193,938	(1,965,103)
投資性不動產	39,969,725	40,722,497	(752,772)
其他無形資產	628,009	1,106,109	(478,100)
遞延所得稅資產	30,497,311	32,469,183	(1,971,872)
資產總計	644,648,190	676,090,769	(31,442,579)
流動負債	162,367,010	166,836,667	(4,469,657)
短期借款	12,000,000	0	12,000,000
應付帳款-關係人	2,975,715	2,779,715	196,000
其他應付款	145,063,079	161,954,527	(16,891,448)
其他流動負債	2,328,216	2,102,425	225,791
非流動負債	113,413,323	145,218,890	(31,805,567)
負債準備-非流動	63,216,158	84,363,863	(21,147,705)
淨確定福利負債-非流動	49,200,388	59,885,907	(10,685,519)
存入保證金	996,777	969,120	27,657
負債總計	275,780,333	312,055,557	(36,275,224)
權益			
股本	253,100,000	238,300,000	14,800,000
保留盈餘	115,108,769	124,815,457	(9,706,688)
其他權益	659,088	919,755	(260,667)
權益總計	368,867,857	364,035,212	4,832,645
負債及權益總計	644,648,190	676,090,769	(31,442,579)

主 辦 會 計： 陳 秋 月

(用印)

董 事 長： 曾 參 寶

(用印)