

財團法人中興工程科技研究發展基金會

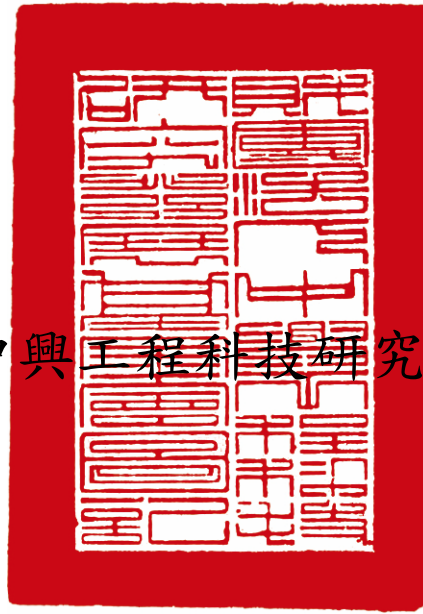

中華民國 114 年度決算

財團法人中興工程科技研究發展基金會編

# 財團法人中興工程科技研究發展基金會

## 目 次

### 總說明

一、財團法人概況(設立依據、目的、組織概況).....	1-1 至 1-3
二、工作報告 .....	1-3 至 1-5
三、決算概要 .....	1-5 至 1-7

### 主要表

一、收支營運表 .....	2-1
二、現金流量表 .....	2-2
三、淨值變動表 .....	2-3
四、資產負債表 .....	2-4

### 明細表

一、收入明細表 .....	3-1
二、支出明細表 .....	3-2
三、不動產、廠房及設備暨投資性不動產投資明細表 .....	3-3
四、轉投資及其盈虧明細表 .....	3-4
五、基金數額增減變動表 .....	3-5

### 參考表

一、員工人數彙計表 .....	4-1
二、用人費用彙計表 .....	4-2

附錄：持股超過 50%之轉投資事業決算資料 .....	5-1 至 5-7
-----------------------------	-----------



# 財團法人中興工程科技研究發展基金會

## 總 說 明

### 中華民國 114 年度

#### 壹、財團法人概況(設立依據、設立目的、組織概況)

##### 一、設立依據

本會係由財團法人中興工程顧問社捐助之非營利財團法人，經奉教育部台(76)高字第 25295 號函准予成立，並於民國 76 年 6 月向台北地方法院完成財團法人登記。另於民國 105 年 7 月 18 日經商字第 10500054610 號函設立許可變更主管機關為經濟部。

##### 二、設立目的

本會以提升我國工程科技水準，配合國家政策，促進經濟建設之發展及科技之普及推廣為宗旨，依有關法令規定辦理下列業務：

- 1、水利、電力及土木工程科技之研究、交流及科技之普及推廣事項。
- 2、前款工程技術資訊之蒐集與書籍編譯事項。
- 3、相關工程領域人員之培育、獎勵事項。
- 4、其他符合本會設立宗旨之相關公益性事務。

### 三、組織概況(組織系統圖、業務及職掌)

本會置執行長 1 人，綜理本會業務(副執行長 1 人，因成本擲節考量，未補實)，下設企劃組、推廣組、編譯組及財務組，分別掌理各項業務，詳細組織系統圖如下：

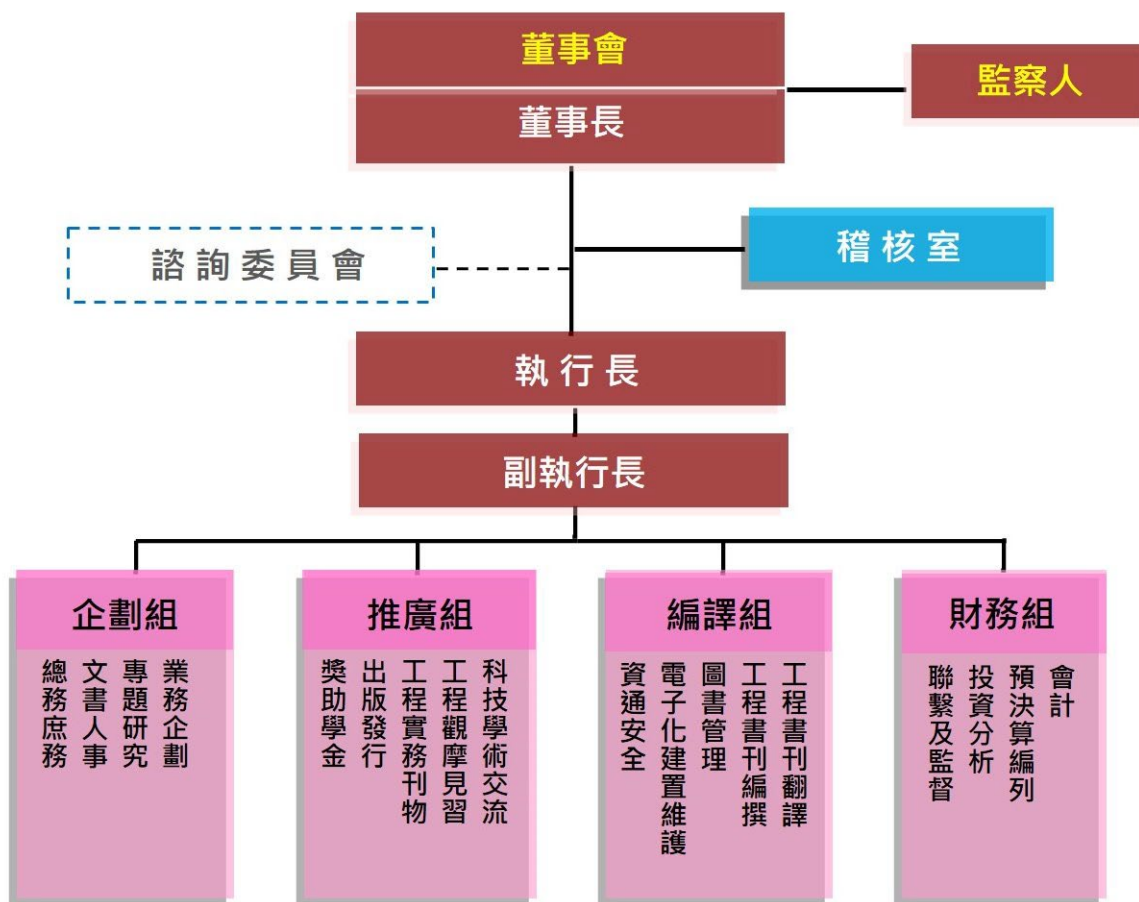

本會各單位詳細職掌如下：

- 一、企劃組:掌理年度業務企劃、專題研究、公文文稿、文書收發與繕校、印信典守、檔案整理與保管、人事、出納、財物採購管理、庶務等事項。

二、推廣組:掌理科技交流、演講或研討會、現地觀摩見習、獎助學金、工程實務刊物、出版品印製發行事項。

三、編譯組:掌理工程技術書刊翻譯、工程技術書刊編撰、圖書管理、電子化建置維護及資通安全事項。

四、財務組:掌理會計、預決算編列、投資分析、聯繫及監督等事項。

## 貳、工作報告

本會 114 年度各項業務均按計畫順利推動，謹將年度內各項工作之執行成果列報如下:

### 一、專題研究

- 1、委託臺大生態工程研究中心辦理「都會區淹水與河川防洪數值模擬技術」(委辦期間 113.11.01~115.10.31)。
- 2、委託農業工程研究中心辦理「多源雨量融合資料與人工智慧系集預報方法的洪水研究」(委辦期間 114.03.20~116.03.19)。

### 二、工程技術書籍編譯

- 1、「隧道工程用語辭彙 2025 年版」(已出版)。
- 2、「中興工程集團在印尼的水利工程技術服務」(已出版)。
- 3、「解鎖水質密碼」(完成初稿，排版中)。
- 4、「淡水河流域水利建設治理綜觀第二集(上)(下)」工程教學影片(已完成)

### 三、工程科技及學術交流活動

- 1、贊助各種演講會或研討會及課程共 10 場次。
- 2、分別於臺灣大學生物系統環境工程學系、成功大學土木工程學系、中央大學土木工程學系開設工程實務與應用課程。

- 3、與中興社共同主辦「2025 新世代工程設計研習營」、「2025 海外來台留學生工程研習營（兩梯次）」。
- 4、辦理「臺日都會區淹水與河川水理輸砂模擬技術」交流講席會。
- 5、辦理「石圳聯通管小水力發電廠與桃園北區水資源回收中心」參訪研討活動。
- 6、工程實務校際專題演講 13 場次

學校系所	主講題目	主講人
中央大學 環境工程所	新興污染物的環境流布與處理技術	中興社環境研究中心 許國恩組長
中興大學 土木工程學系	工程風險管理	Eos Rhea Metis ,Ltd. 姚大鈞首席總監
中興大學 土木工程學系	工程倫理概述·守則與解說	臺灣大學水工試驗所 李方中研究員
東海大學 環境科學與工程學系	高科技產業製程先進節水技術	中興社環境研究中心 黃育德組長
中原大學 土木工程學系	AI+水利工程產品開發	經濟部水利署四河分署 李友平分署長
高雄大學 土木與環境工程學系	國內環保法令加嚴趨勢：高科技產業的事業廢水污染、處理與管制	中興社環境研究中心 許國恩組長
淡江大學 土木工程學系	一次學會邏輯、表達與儀態的全方位簡報技巧	台灣電力公司企劃處 陳永祥研究員
中興大學 土壤環境科學系	廢棄物資源循環推動現況與展望	環興科技公司 吳文龍協理
中興大學 土木工程學系	數位創新技術在工程上之應用	中興工程顧問公司 周頌安總工程師
中興大學 土木工程學系	台北捷運建設之省思	張培義先生
東海大學 環境科學與工程學系	台灣水資源之問題與挑戰	經濟部水利署北水分署 江明郎分署長
高雄大學 土木與環境工程學系	生涯規劃、勤勞敬業、溝通協調(職涯規劃兼談國內市場未來之展望)	中興工程顧問公司 陳伸賢董事長

高雄大學 土木與環境工程學系	污水下水道用戶排水設 備工程規劃設計實務	東輝科技工程有限公司 周明輝總經理
-------------------	-------------------------	----------------------

#### 四、提供國內大學研究生獎助學金

##### 1、博士班研究生獎助學金

114 學年度獲獎博士生共 9 位。本獎助學金每人每月 3 萬元，全學  
年 36 萬元。

##### 2、水利類科碩士班研究生獎助學金

114 學年度獲獎水利類碩士生 3 位。本獎助學金每人每月 5,000 元，  
全學年 6 萬元。

綜上，工作成果符合本會設立目的及捐助章程。

#### 叁、決算概要

##### 一、收支營運實況

##### (一)、收入執行實況:

本年度收入預算 2,825 萬 2,000 元，決算 3,017 萬 4,983 元，達成率  
106.81%，概括說明如下:

- 1、利息收入預算 387 萬 6,000 元，決算 394 萬 1,412 元，達成率  
101.69%，主要係理財配置之固定收益較預期稍增所致。
- 2、投資賸餘-長期預算 1,703 萬 8,000 元，決算 1,845 萬 7,306 元，達  
成率 108.33%，係依權益法認列轉投資吉興公司營運較預期為佳所  
致。
- 3、投資賸餘-短期預算 733 萬 8,000 元，決算 775 萬 7,345 元，達成率  
105.71%，主要係金融資產理財實現收益較預期稍佳所致。
- 4、兌換賸餘決算 1 萬 4,920 元，係換匯之匯兌利益。
- 5、其他收入決算 4,000 元，係逾 2 年未兌現支票轉列所致。

## (二)、支出執行實況:

本年度支出預算 2,768 萬 7,000 元，決算 3,261 萬 9,029 元，執行率 117.81%，概括說明如下:

1、勞務成本預算 2,234 萬 6,000 元，決算 1,871 萬 7,723 元，執行率 83.76%，減少原因說明如下：

(1) 工程技術書籍翻譯取得國外授權較預期不易且費時。

(2) 委託專家學者編撰書籍之進度不如預期。

(3) 交流活動暨圖資蒐置與建檔等作業因活動規模未如預期或未達預計進度。

2、管理費用預算 534 萬 1,000 元，決算 495 萬 2,058 元，執行率 92.72%，係因業務進度未如預期，部分費用亦同步減少支出。

3、業務外支出決算數 894 萬 9,248 元，係包含理財資產按公允價值評價之未實現損失與債券外匯調整數等計 891 萬 9,236 元，及報廢什項設備資產之殘值 3 萬 12 元。

## 二、現金流量實況

1、業務活動之預算為淨現金流出 16 萬 3,000 元，決算為流入 515 萬 200 元，主要係調整增列不影響現金流量之金融資產按公允價值衡量短絀所致。

2、投資活動之預算為淨現金流出 92 萬 4,000 元，決算為流出 847 萬 5,182 元，主要係理財金融資產配置調整，故投資活動之現金流出與預期有差異所致。

3、現金及約當現金決算期初餘額為 1,852 萬 433 元，本期減少 332 萬 4,982 元，期末餘額為 1,519 萬 5,451 元。

### 三、淨值變動實況

- 1、本會創立基金 2,000 萬元、捐贈基金 3,100 萬元及其他基金 2 億 9,544 萬 5,500 元，基金合計為 3 億 4,644 萬 5,500 元。
- 2、本年度未指撥累積餘絀期初餘額為 2 億 3,185 萬 5,933 元，計列本年度短絀 244 萬 4,046 元後，期末餘額計 2 億 2,941 萬 1,887 元。

### 四、資產負債實況

- 1、資產總額 5 億 7,862 萬 1,719 元，包含流動資產 2 億 3,199 萬 5,544 元，及非流動資產 3 億 4,662 萬 6,175 元。較上年度減少 340 萬 3,106 元，乃轉投資吉興公司之長期投資雖然增加，惟理財金融資產以公允價值評價之損失卻大於上開轉投資增加之收益所致。
- 2、負債 276 萬 4,332 元，係應付款項等，較上年度減少 95 萬 9,060 元，主要係應付廠商款項減少所致。
- 3、淨值 5 億 7,585 萬 7,387 元，包含基金 3 億 4,644 萬 5,500 元、未指撥累積餘絀 2 億 2,941 萬 1,887 元，其增減變動情形如上開淨值實況說明所述。

財團法人中興工程科技研究發展基金會  
收支營運表  
中華民國 114 年度

單位：新臺幣元

上年度 決算數	項 目	本年度 預算數(1)	本年度 決算數(2)	比較增(減)	
				金額 (3)=(2)-(1)	% (4)=(3)/(1)*100
35,949,731	收入	28,252,000	30,174,983	1,922,983	6.81
35,949,731	業務外收入	28,252,000	30,174,983	1,922,983	6.81
35,949,731	財務收入	28,252,000	30,174,983	1,922,983	6.81
25,084,801	支出	27,687,000	32,619,029	4,932,029	17.81
24,982,684	業務支出	27,687,000	23,669,781	(4,017,219)	(14.51)
20,487,639	勞務成本	22,346,000	18,717,723	(3,628,277)	(16.24)
4,495,045	管理費用	5,341,000	4,952,058	(388,942)	(7.28)
102,117	業務外支出	0	8,949,248	8,949,248	
41,117	財務費用	0	8,919,236	8,919,236	
61,000	其他業務外支出	0	30,012	30,012	
10,864,930	本期賸餘(短絀)	565,000	(2,444,046)	(3,009,046)	(532.57)

財團法人中興工程科技研究發展基金會  
現金流量表  
中華民國 114 年度

單位：新臺幣元

項 目	本年度 預算數(1)	本年度 決算數(2)	比較增(減)	
			金額 (3)=(2)-(1)	% (4)=(3)/(1)*100
業務活動之現金流量				
稅前短絀	565,000	(2,444,046)	(3,009,046)	(532.57)
調整項目				
收入支出項目				
利息收入	(3,876,000)	(3,941,412)	(65,412)	1.69
股利收入	(344,000)	(344,372)	(372)	0.11
採權益法認列之投資賸餘	(17,038,000)	(18,457,306)	(1,419,306)	8.33
折舊費用	710,000	762,583	52,583	7.41
利息費用	0	41,268	41,268	
什項設備報廢損失	0	30,012	30,012	
透過餘絀按公允價值衡量之金融資產之短絀	0	7,596,268	7,596,268	
未實現外幣兌換(賸餘)短絀	0	1,281,700	1,281,700	
與業務活動相關之資產及負債變動數				
應收款項	0	(18,291)	(18,291)	
預付款項	0	(24,014)	(24,014)	
應付款項	0	(581,678)	(581,678)	
其他流動負債	0	60,153	60,153	
業務產生之現金				
收取之利息	3,876,000	3,945,006	69,006	1.78
收取之股利	15,944,000	17,244,372	1,300,372	8.16
支付利息之所得稅	0	(43)	(43)	
業務活動之淨現金流入(流出)	(163,000)	5,150,200	5,313,200	(3,259.63)
投資活動之現金流量				
取得透過餘絀按公允價值衡量金融資產	(224,000)	(9,813,358)	(9,589,358)	4,280.96
處分透過餘絀按公允價值衡量金融資產	0	1,976,681	1,976,681	
購入不動產、廠房及設備	(700,000)	(638,505)	61,495	(8.79)
投資活動之淨現金流入(流出)	(924,000)	(8,475,182)	(7,551,182)	817.23
現金及約當現金之淨增(淨減)	(1,087,000)	(3,324,982)	(2,237,982)	205.89
期初現金及約當現金	14,239,000	18,520,433	4,281,433	30.07
期末現金及約當現金	13,152,000	15,195,451	2,043,451	15.54

財團法人中興工程科技研究發展基金會  
淨值變動表  
中華民國 114 年度

單位：新臺幣元

項目	本年度期初 餘額(1)	本年度		本年度期末餘額 (4)=(1)+(2)-(3)	說明
		增加(2)	減少(3)		
基金	346,445,500			346,445,500	
創立基金	20,000,000			20,000,000	
捐贈基金	31,000,000			31,000,000	
其他基金	295,445,500			295,445,500	累積賸餘轉基金
累積餘絀	231,855,933		2,444,046	229,411,887	
未指撥累積餘絀	231,855,933		2,444,046	229,411,887	本期短絀轉入
合計	578,301,433	0	2,444,046	575,857,387	

## 財團法人中興工程科技研究發展基金會

## 資產負債表

中華民國 114 年 12 月 31 日

單位:新臺幣元

項 目	本年度決算數 (1)	上年度決算數 (2)	比較增(減)	
			金額 (3)=(1)-(2)	% (4)=(3)/(2)*100
<b>流動資產</b>				
現金及約當現金	15,195,451	18,520,433	(3,324,982)	(17.95)
流動金融資產	195,513,264	196,595,823	(1,082,559)	(0.55)
應收款項	1,204,001	1,189,261	14,740	1.24
預付款項	82,828	58,814	24,014	40.83
其他金融資產-流動	20,000,000	20,000,000	0	0.00
流動資產合計	231,995,544	236,364,331	(4,368,787)	(1.85)
<b>非流動資產</b>				
採權益法之投資	315,301,672	313,744,366	1,557,306	0.50
不動產、廠房及設備淨額	31,324,503	31,916,128	(591,625)	(1.85)
非流動資產合計	346,626,175	345,660,494	965,681	0.28
<b>資產合計</b>	<b>578,621,719</b>	<b>582,024,825</b>	<b>(3,403,106)</b>	<b>(0.58)</b>
<b>流動負債</b>				
應付款項	2,661,832	3,681,045	(1,019,213)	(27.69)
其他流動負債	102,500	42,347	60,153	142.05
流動負債合計	2,764,332	3,723,392	(959,060)	(25.76)
<b>負債合計</b>	<b>2,764,332</b>	<b>3,723,392</b>	<b>(959,060)</b>	<b>(25.76)</b>
<b>基金</b>	<b>346,445,500</b>	<b>346,445,500</b>	<b>0</b>	<b>0.00</b>
創立基金	20,000,000	20,000,000	0	0.00
捐贈基金	31,000,000	31,000,000	0	0.00
其他基金	295,445,500	295,445,500	0	0.00
<b>累積餘絀</b>				
未指撥累積餘絀	229,411,887	231,855,933	(2,444,046)	(1.05)
<b>淨值合計</b>	<b>575,857,387</b>	<b>578,301,433</b>	<b>(2,444,046)</b>	<b>(0.42)</b>
<b>負債及淨值合計</b>	<b>578,621,719</b>	<b>582,024,825</b>	<b>(3,403,106)</b>	<b>(0.58)</b>

## 財團法人中興工程科技研究發展基金會

## 收入明細表

中華民國 114 年度

單位：新臺幣元

項 目	本年度 預算數(1)	本年度 決算數(2)	比較增(減)		說明
			金額 (3)=(2)-(1)	% (4)=(3)/(1)*100	
業務外收入					
財務收入	28,252,000	30,174,983	1,922,983	6.81	
利息收入	3,876,000	3,941,412	65,412	1.69	
投資賸餘-長期	17,038,000	18,457,306	1,419,306	8.33	
投資賸餘-短期	7,338,000	7,757,345	419,345	5.71	
兌換賸餘	0	14,920	14,920		外幣兌換之利得。
其他收入	0	4,000	4,000		支票逾 2 年未兌現而 轉列計。
合計	28,252,000	30,174,983	1,922,983	6.81	

財團法人中興工程科技研究發展基金會  
支出明細表  
中華民國 114 年度

單位：新臺幣元

項 目	本年度 預算數(1)	本年度 決算數(2)	比較增(減)		說明
			金額 (3)=(2)-(1)	% (4)=(3)/(1)*100	
業務支出	27,687,000	23,669,781	(4,017,219)	(14.51)	
勞務成本	22,346,000	18,717,723	(3,628,277)	(16.24)	1、勞務成本差異較大係因： 工程技術書籍翻譯取得國外授權較預期不易且費時、委託專家學者編撰書籍之進度不如預期，及交流活動暨圖資蒐置與建檔等作業因活動規模未如預期或未達預計進度所致。
專題研究	1,830,000	1,729,500	(100,500)	(5.49)	
工程技術書籍翻譯	1,098,000	745,866	(352,134)	(32.07)	
工程技術書籍編撰	5,238,000	3,396,441	(1,841,559)	(35.16)	
工程科技及學術交流活動	7,484,000	6,503,877	(980,123)	(13.10)	
提供國內研究生獎助學金	3,980,000	3,976,989	(3,011)	(0.08)	
圖書及工程技術資料蒐置與建檔	1,183,000	839,569	(343,431)	(29.03)	
其他業務活動	1,533,000	1,525,481	(7,519)	(0.49)	
管理費用	5,341,000	4,952,058	(388,942)	(7.28)	
人事費用	2,438,000	2,380,349	(57,651)	(2.36)	
辦公(行政)費用	2,903,000	2,571,709	(331,291)	(11.41)	
業務外支出	0	8,949,248	8,949,248		2、辦公(行政)費用減少，係因業務進度未如預期，部分費用亦同步減少支出。 3、業務外支出決算數係理財資產按公允價值評價之未實現損失與債券外匯調整數等計 891 萬 9,236 元，及報廢辦公設備之殘值 3 萬 12 元。
財務費用	0	8,919,236	8,919,236		
其他業務外支出	0	30,012	30,012		
合計	27,687,000	32,619,029	4,932,029	17.81	

財團法人中興工程科技研究發展基金會  
不動產、廠房及設備暨投資性不動產投資明細表

中華民國 114 年度

單位：新臺幣元

項 目	本年度 預算數(1)	本年度 決算數(2)	比較增(減)		說明
			金額 (3)=(2)-(1)	% (4)=(3)/(1)*100	
不動產、廠房及設備					
房屋及建築	500,000	0	(500,000)	(100.00)	原擬汰換之老舊中央空調設備由房屋及建築修繕改列於什項設備。
什項設備	200,000	200,970	970	0.49	
合計	700,000	200,970	(499,030)	(71.29)	

財團法人中興工程科技研究發展基金會  
轉投資及其盈虧明細表  
中華民國 114 度

單位：新臺幣元

轉投資事業			投資金額			持股比例		投資收入		說明
名稱	截至本年度實收資本總額	發行股數(1)	以前年度已投資(2)	本年度增(減)投資(3)	截至本年度投資淨額(4)=(2)+(3)	截至本年度持有股數(5)	占發行股數%(6)=(5)/(1)*100	現金股利	採權益法認列之投資損益	
吉興工程顧問股份有限公司	331,000,000	3,310,000	313,744,366	1,557,306	315,301,672	2,151,500	65.00	(如說明)	18,457,306	現金股利 1,690 萬元為投資股權減項，不列入投資收入。

財團法人中興工程科技研究發展基金會  
基金數額增減變動表  
中華民國 114 年度

單位：新臺幣元

捐助(贈)者	本年度期初 基金金額(1)	本年度基金 增(減)金額 (2)	本年度期末 基金金額 (3)=(1)+(2)	本年度期末 基金金額占 其總額比率%	說明
政府捐助(贈)					
中興工程顧問社	51,000,000	0	51,000,000		
累計賸餘轉基金	295,445,500	0	295,445,500		
政府捐助(贈)小計	346,445,500	0	346,445,500		
合 計	346,445,500	0	346,445,500	100.00	

財團法人中興工程科技研究發展基金會  
員工人數彙計表

中華民國 114 年度

單位：人

職類(稱)	本年度預算數 (1)	本年度決算數 (2)	比較增(減) (3)=(2)-(1)	說明
執行長	1	1	0	
組長	2	2	0	
副研究員	1	1	0	
助理研究員	1	2	1	因業務需要增聘人力
專員	2	1	(1)	離職
辦事員	1	1	0	
兼職人員	1	1	0	
合計	9	9	0	

財團法人中興工程科技研究發展基金會

用人費用彙計表

中華民國114年度

單位：新臺幣元

項目名稱\職類(稱)	本年度預算數										本年度決算數					比較增(減) (3)=(2)-(1)	說明			
	薪資	超時工作報酬	津貼	獎金	退休、卹償金及資遣費	分攤保險費	福利費	其他	合計(1)	薪資	超時工作報酬	津貼	獎金	退休、卹償金及資遣費	分攤保險費			福利費	其他	合計(2)
董事、監察人	0	0	0	0	0	0	0	840,000	840,000	0	0	0	0	0	0	0	830,645	830,645	(9,355)	
職員	6,244,000	40,000	0	1,700,000	410,000	914,000	426,000	9,734,000	9,734,000	6,576,842	7,228	0	1,268,340	378,714	927,687	414,930	0	9,573,741	(160,259)	詳備註
合計	6,244,000	40,000	0	1,700,000	410,000	914,000	426,000	10,574,000	10,574,000	6,576,842	7,228	0	1,268,340	378,714	927,687	414,930	830,645	10,404,386	(169,614)	

備註：薪資及保險費決算高於預算數主要係因114年度比照軍公教辦理調薪等因素所致。

# 吉興工程顧問股份有限公司

中華民國 114 年度決算

吉興工程顧問股份有限公司編

# 吉興工程顧問股份有限公司

## 目 次

一、營運總說明	.....	5-3
二、綜合損益表	.....	5-4
三、現金流量表	.....	5-5
四、權益變動表	.....	5-6
五、資產負債表	.....	5-7

# 吉興工程顧問股份有限公司

## 營運總說明

### 中華民國114年度

114年度本公司依既訂業務與經營政策及全體員工努力，全年稅後淨利NT\$28,395,855，茲將營運情形說明如下：

一、收入總額	新臺幣	476,984,190	元
營業收入		464,011,303	
營業外收入		12,972,887	
二、支出總額	新臺幣	442,808,149	元
營業成本及費用		441,898,565	
營業外支出		909,584	
三、稅前利益	新臺幣	34,176,041	元
四、所得稅	新臺幣	5,780,186	元
五、稅後利益	新臺幣	28,395,855	元
六、每股稅後獲利	新臺幣	8.58	元
		(28,395,855÷加權平均股數 3,310,000)	

吉興工程顧問股份有限公司

綜合損益表

中華民國114年1月1日至12月31日

單位：新臺幣元

科 目	上年度(113) 決算數	本年度(114) 決算數	佔工程 收入%
工程收入	516,665,886	464,011,303	100.00%
成本及費用	489,291,643	441,898,565	95.23%
工程直接成本	342,452,690	301,881,036	65.06%
管理費用	119,698,828	123,814,851	26.68%
銷售費用	19,838,849	14,041,491	3.03%
工程損失提列數	20,362,288	16,725,110	3.60%
工程損失迴轉數	(13,061,012)	(14,563,923)	-3.14%
營業淨利	27,374,243	22,112,738	4.77%
營業外收益及費損			
其他收入	5,536,298	8,619,268	1.86%
其他利益及損失	1,940,676	3,454,906	0.74%
利息費用	(9,146)	(10,871)	0.00%
營業外收益及費損合計	7,467,828	12,063,303	2.60%
稅前淨利	34,842,071	34,176,041	7.37%
所得稅費用	6,375,379	5,780,186	1.25%
本年度淨利	28,466,692	28,395,855	6.12%
本期綜合損益總額	28,466,692	28,395,855	6.12%

吉興工程顧問股份有限公司  
現金流量表  
中華民國114年1月1日至12月31日

單位：新臺幣元

項 目	金 額		說 明
	小計	合計	
營業活動之現金流量			
本年度稅前淨利	34,176,041		
收益費損項目			
呆帳迴轉利益	(1,322,000)		
折舊費用	5,741,882		
攤銷費用	1,667,034		
透過損益按公允價值衡量之金融資產及負債之淨利益	(3,882,107)		
利息費用	10,871		
利息收入	(3,411,003)		
處分及報廢不動產、廠房及設備損失	145,941		
負債準備—工程損失提列數	16,725,110		
負債準備—工程損失迴轉數	(14,563,923)		
租金收入	(10,871)		
資產及負債之淨變動數			
應收帳款—淨額	14,682,162		
應計工程收入—淨額	117,524,224		
預付款項	1,339,627		
其他流動資產	(510,161)		
應付成本及費用	(29,513,034)		
預收工程收入	2,663,311		
其他流動負債	142,370		
應付退休金及離職金負債	1,224,563		
營運產生之現金流入		142,830,037	
支付所得稅		(5,028,889)	
營業活動之淨現金流入		137,801,148	
投資活動之現金流量			
收取之利息	3,411,003		
取得透過損益按公允價值衡量之金融資產	(635,253,138)		
處分透過損益按公允價值衡量之金融資產價款	570,500,000		
取得按攤銷後成本衡量之金融資產	(462,000,000)		
處分按攤銷後成本衡量之金融資產	400,000,000		
取得不動產、廠房及設備	(3,813,962)		
購置無形資產	(4,092,230)		
其他非流動資產增加	(816,762)		
投資活動之淨現金流出		(132,065,089)	
籌資活動之現金流量			
存入保證金增加	2,000		
支付股利	(26,000,000)		
籌資活動之淨現金流出		(25,998,000)	
本期現金減少數		(20,261,941)	
期初現金餘額		27,784,615	
期末現金餘額		7,522,674	

吉興工程顧問股份有限公司

權益變動表

中華民國114年1月1日至12月31日

單位：新臺幣元

摘要	股本	保留盈餘		權益總額
		法定盈餘公積	未分配盈餘	
114年1月1日餘額	331,000,000	68,287,756	83,395,883	482,683,639
113年度盈餘指撥及分配				
法定盈餘公積		2,846,669	(2,846,669)	0
股票股利				0
現金股利			(26,000,000)	(26,000,000)
114年度淨利			28,395,855	28,395,855
114年12月31日餘額	331,000,000	71,134,425	82,945,069	485,079,494

吉興工程顧問股份有限公司

資產負債表

中華民國114年12月31日

單位:新臺幣元

摘要	本年度(114) 決算數	上年度(113) 決算數	比較增(減)
流動資產	731,739,866	753,080,414	(21,340,548)
現金	7,522,674	27,784,615	(20,261,941)
透過損益按公允價值衡量之金融資產	264,792,855	196,157,610	68,635,245
按攤銷後成本衡量之金融資產-流動	242,000,000	180,000,000	62,000,000
應收帳款-淨額	11,484,772	26,018,934	(14,534,162)
應計工程收入-淨額	201,779,857	318,130,081	(116,350,224)
預付款項	2,935,416	4,275,043	(1,339,627)
其他流動資產	1,224,292	714,131	510,161
非流動資產	268,978,995	267,133,748	1,845,247
不動產、廠房及設備	197,876,479	199,197,568	(1,321,089)
投資性不動產	33,194,777	33,947,549	(752,772)
無形資產	4,266,026	1,715,163	2,550,863
遞延所得稅資產	32,871,113	32,193,963	677,150
其他非流動資產	770,600	79,505	691,095
資產總計	1,000,718,861	1,020,214,162	(19,495,301)
流動負債	351,857,302	377,136,208	(25,278,906)
預收工程收入	224,906,440	222,243,129	2,663,311
應付成本及費用	121,756,910	151,269,944	(29,513,034)
本期所得稅負債	2,710,883	1,282,436	1,428,447
其他流動負債	2,483,069	2,340,699	142,370
非流動負債	163,782,065	160,394,315	3,387,750
負債準備-非流動	150,261,384	148,100,197	2,161,187
應付退休及離職金負債	12,888,681	11,664,118	1,224,563
存入保證金	632,000	630,000	2,000
負債總計	515,639,367	537,530,523	(21,891,156)
權益			
股本	331,000,000	331,000,000	0
保留盈餘	154,079,494	151,683,639	2,395,855
權益總計	485,079,494	482,683,639	2,395,855
負債及權益總計	1,000,718,861	1,020,214,162	(19,495,301)

主 辦 會 計： 陳秋月



(用印)

首 長： 曾參寶



(用印)

# 財團法人中興工程科技研究發展基金會

## 監察人監察報告書

本會114年度決算書(含工作報告及財務報表)，其中財務報表業經佳明聯合會計師事務所周峻墩會計師查核簽證，並於115年3月27日出具無保留意見之查核報告書。上開決算書復於提請董事會通過後送本監察人查核竣事，認為尚無不符，爰依財團法人法第25條第2項規定備具本監察報告書。

監察人 李欣諭

中 華 民 國 115年 3 月 27 日

# 財團法人中興工程科技研究發展基金會

## 監察人監察報告書

本會114年度決算書(含工作報告及財務報表)，其中財務報表業經佳明聯合會計師事務所周峻墩會計師查核簽證，並於115年3月27日出具無保留意見之查核報告書。上開決算書復於提請董事會通過後送本監察人查核竣事，認為尚無不符，爰依財團法人法第25條第2項規定備具本監察報告書。

監察人 何君艷

中華民國 115 年 3 月 27 日