

財團法人中興工程科技研究發展基金會

中華民國 106 年度 決算
(106 年 1 月 1 日起至 106 年 12 月 31 日)

財團法人中興工程科技研究發展基金會編

財團法人中興工程科技研究發展基金會

106 年度決算目次

壹、總說明

- 一、財團法人概況1-1 至 1-3
- 二、年度各項工作計畫或方針之執行成果1-3 至 1-5
- 三、決算概要1-5 至 1-7

貳、主要表

- 一、收支營運決算表2-1
- 二、現金流量決算表2-2
- 三、淨值變動表2-3
- 四、資產負債表2-4

參、明細表

- 一、收入明細表3-1
- 二、支出明細表3-2
- 三、固定資產投資明細表3-3
- 四、轉投資及其盈虧明細表3-4
- 五、基金數額增減變動表3-5

肆、參考表

- 一、員工人數彙計表4-1
- 二、用人費用彙計表4-2

伍、附錄：持股超過百分之五十之轉投資事業決算資料5-1 至 5-7

財團法人中興工程科技研究發展基金會

總 說 明

中華民國 106 年度

一、財團法人概況(設立依據、設立目的、組織概況)

(一) 設立依據

本基金會係由財團法人中興工程顧問社捐助之非營利、文教性財團法人，經奉教育部台(76)高字第25295號函准予成立，並於民國76年6月向台北地方法院完成財團法人登記。另於民國105年7月18日經商字第10500054610號函設立許可變更主管機關為經濟部。

(二) 設立目的

本基金會以提升我國工程科技水準，配合國家政策，促進經濟建設之發展及科技之普及推廣為宗旨，依有關法令規定辦理下列業務：

1. 水利、電力及土木工程科技之研究、交流及科技之普及推廣事項。
2. 前款工程技術資訊之蒐集與書籍編譯事項。
3. 相關工程領域人員之培育、獎勵事項。
4. 其他符合本會設立宗旨之相關公益性事務。

(三) 組織概況(組織系統圖、業務及職掌)

本會置執行長 1 人，綜理本會業務(副執行長 1 人，因成本擲節考量，未補實)，
 下設企劃組、推廣組、編譯組及財務組分別掌理各項業務，詳細組織圖如下：

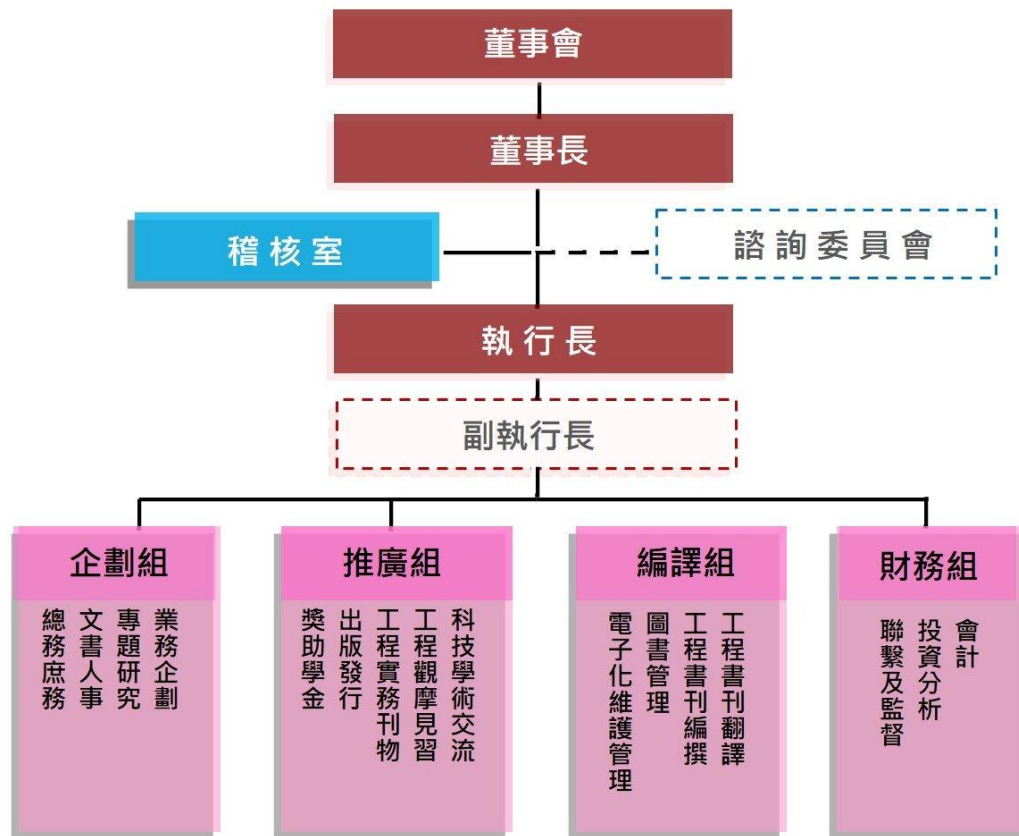

本會各部門詳細職掌如下：

1、企劃組：[1]掌理年度業務企劃、預算編列、專題研究及編撰及
 交辦事項。

[2]掌理公文文稿、文書之收發與繕校、印信之典守、

檔案之整理與保管、人事、出納、財務之採購管理、庶
 務等事項。

- 2、推廣組:掌理科技交流、演講或研討會、現地觀摩見習、獎助學金、工程實務刊物編撰、出版品之印製與發行及交辦事項。
- 3、編譯組:掌理工程技術書刊翻譯、工程季刊、紀事及輯要編撰、圖書管理、電子化建置維護及交辦事項。
- 4、財務組:掌理會計、投資分析、聯繫及監督等事項。

二、年度各項工作計畫或方針之執行成果

本會 106 年度各項業務均按計畫順利推動，謹將年度內各項工作之執行成果列報如下：

(一) 工程技術書籍編撰

已完成編撰出版 1 冊：「氣候變遷對水資源之衝擊」(106.06 出版)

編撰中之工程書籍 4 冊：「水與生活的故事」

「臺灣天然災害潛勢公開資訊與自主防災」

「工程與法律」

「電從哪裡來」

(二) 工程技術書籍翻譯

已完成翻譯出版 1 冊：「潛盾隧道的耐震檢討」(106.04 出版)

已完成翻譯，進行排版審查之書籍 1 冊：「向低碳社會挑戰的土木工程」

(三) 工程科技及學術交流活動

1、贊助各種演講會或研討會 5 場次

2、工程技術現地參訪交流 4 場次：

項目名稱	活動日期
曾文水庫防淤隧道工程現地參訪暨研討活動	106.03.29

共同主辦「2017年海外來台留學生工程研習營」	106.07.04~06
共同主辦「2017年新世代工程設計研習營」	106.08.02~04
林口新電廠觀摩暨研討活動	106.11.15

3、工程實務校際專題演講 17 場次：

學校系所	主講題目	主講人
台大環工所 106.01.05	廢污水回收與再生	中興社環工中心 黃欣栩組長
興大材料與科學系 106.03.01	風力、太陽能發電技術探討	台電林口發電廠 朱記民廠長
中大環境所 106.03.13	光化學煙霧之現象、影響、模擬與改善	環興科技環境一部 曠永銓經理
興大土木系 106.03.16	智慧化防災—以水災預警及應變為例	經濟部水利署十河局 謝明昌副局長
興大環工系 106.03.17	事業廢棄物再利用現況與展望	環興科技環境二部 吳文龍經理
成大土木系 106.03.24	大地工程試驗實務與應用	中興社地工中心 高憲彰副主任
興大土木系 106.04.13	無人載具航拍—進階應用介紹	景興營造公司 呂斌豪技師
興大環工系 106.05.10	污水下水道工程實務	中興公司環一部 羅薪又協理
交大土木系 106.06.07	台灣鐵路史略與發展願景	開南大學軌道中心 黃荻昌主任
台科大營建系 106.06.13	民眾及企業防災實務分享	經濟部水利署十河局 謝明昌副局長
興大環工系 106.09.27	工程界走向海外的機會及條件	中國工程師學會 杜俊副秘書長
興大環工系 106.09.29	製作一份讓老闆直接點頭的專業簡報	經濟部水利署水文技術組 陳永祥副組
興大土木系 106.10.12	土木工程師之生涯規劃	台灣大學土木研究所 周南山教授
興大土木系 106.10.16	行動化及雲端技術在工程上的應用	中興工程顧問公司 研資部周頌安協理
台大環工所 106.10.26	水庫集水區水質水量之管理	臺北翡翠水庫管理局 謝政道局長
興大材料與科學系 106.11.01	成功簡報表達技巧	中興工程顧問社 陳吉隆高級工程師

台科大營建系 106.12.19	離岸風力發電之場址調查與基礎設計	中興工程顧問社 地工中心譚志豪組長
---------------------	------------------	----------------------

(四) 提供國內大學研究生獎助學金

106 學年度博士班研究生獎助學金共有 7 所國立大學相關工程系所推薦 16 位同學提出申請，經評選小組依獎學金辦法及相關作業規定評定 8 位受獎人。本獎助學金每人每月 2 萬 5,000 元，全學年 30 萬元。第一學期獎學金之頒發已於 106 年 12 月 12 日，中興工程顧問社舉行之中興工程集團 106 學年度上學期獎學金頒獎典禮發予各受獎同學。

(五) 資訊電子化

為使一般社會大眾能更迅速查詢本會相關活動資訊與出版品，以達科技資訊普及化之目標，106 年度全面更新基金會網頁設計版面，並陸續將本會歷年出版品以電子書型態放置於網頁供民眾瀏覽查詢。

三、決算概要

(一) 收支營運實況

1. 收入執行實況:

本年度收入預算 2,034 萬元，決算 2,149 萬 9,043 元，達成率 105.70%，概括說明如下:

- (1) 利息收入預算 250 萬元，決算 597 萬 7,601 元，達成率 239.10%，主要係增持債券，固定配息因而增加所致。
- (2) 投資賸餘-長期預算 934 萬元，決算 1,053 萬 227 元，達成率 112.74%，係依權益法認列轉投資公司營運效益較預期稍佳。

(3) 投資贖餘-短期預算 850 萬元，決算 499 萬 1,215 元，達成率 58.72%，
係理財配置調整轉持債券，致固定配息之利息收入增加，而短期投資
收益減少所致。

2. 支出執行實況：

本年度支出預算 2,032 萬 5,000 元，決算 2,095 萬 6,657 元，動支率
103.11%，概括說明如下：

(1) 業務支出預算 2,032 萬 5,000 元，決算 1,610 萬 8,553 元，動支率
79.25%，係因理財之收入不確定性較高，因而業務朝精簡方向推動，
並儘量擰節各項開銷所致。

1. 勞務成本預算 1,529 萬元，決算 1,167 萬 4,500 元，動支率 76.35%，
係因理財之收入不確定較高，業務朝精簡方向推動所致。

2. 管理費用預算 503 萬 5,000 元，決算 443 萬 4,053 元，動支率 88.06%，
主因係力求擰節所致。

(2) 業務外支出係外幣兌換短絀及金融資產出售短絀計 484 萬 3,177 元，
另處分固定資產之損失(汰換設備之殘值)4,927 元。

(二) 現金流量實況

1. 本年度業務活動之淨現金流出 1 億 793 萬 688 元，投資活動之淨現
金流出 1 億 1,849 萬 2,761 元。

2. 現金及約當現金期初為 2 億 7,489 萬 5,422 元，本期減少 2 億 2,642
萬 3,449 元，期末餘額為 4,847 萬 1,973 元。

(三) 淨值變動實況

1. 本會創立基金 2,000 萬元、捐贈基金 3,100 萬元及其他基金 2 億 9,544
萬 5,500 元，基金合計為 3 億 4,644 萬 5,500 元。

2. 本年度贖餘 54 萬 2,386 元，累積餘絀為 2 億 3,073 萬 4,339 元。

3. 本年度淨值減少 326 萬 123 元，期末餘額為 5 億 7,380 萬 5,736 元。

(四) 資產負債實況

1. 資產總額 5 億 7,577 萬 2,179 元，較上年度減少 248 萬 8,025 元。其配置如下：流動資產 2 億 9,275 萬 4,643 元、佔 50.85%，權益法之投資 2 億 4,930 萬 2,398 元、佔 43.29%，不動產、廠房及設備 3,367 萬 7,138 元、佔 5.85%，其他資產 3 萬 8,000 元、佔 0.01%。
2. 負債 196 萬 6,443 元，佔總資產 0.34%，係應付款項等。
3. 淨值：基金總計 3 億 4,644 萬 5,500 元、佔總資產 60.17%，累積餘絀 2 億 3,073 萬 4,339 元、佔 40.07%，金融商品未實現餘絀為負 337 萬 4,103 元，係評價備供出售金融資產之未實現損失。

財團法人中興工程科技研究發展基金會

收支營運決算表

中華民國106年度

單位：新臺幣元

上年度 決算數	科 目	本年度預算數 (1)	本年度決算數 (2)	比較增(減-)	
				金額(3)=(2)-(1)	%(4)=(3)/(1)*100
11,476,729	收入總額	20,340,000	21,499,043	1,159,043	5.70
11,476,729	業務外收入	20,340,000	21,499,043	1,159,043	5.70
11,476,729	財務收入	20,340,000	21,499,043	1,159,043	5.70
19,372,884	支出總額	20,325,000	20,956,657	631,657	3.11
14,767,271	業務支出	20,325,000	16,108,553	(4,216,447)	(20.75)
10,737,518	勞務成本	15,290,000	11,674,500	(3,615,500)	(23.65)
4,029,753	管理費用	5,035,000	4,434,053	(600,947)	(11.94)
4,605,613	業務外支出	0	4,848,104	4,848,104	
4,605,613	財務費用	0	4,843,177	4,843,177	
0	其他業務 外支出	0	4,927	4,927	
(7,896,155)	本期賸餘(短絀)	15,000	542,386	527,386	3515.91

財團法人中興工程科技研究發展基金會
現金流量決算表
民國106年度

單位：新臺幣元

項 目	本年度 預算數(1)	本年度 決算數(2)	比較增(減-)	
			金額(3)=(2)-(1)	% (4)=(3)/(1)*100
業務活動之現金流量				
本期賸餘(短絀)	15,000	542,386	527,386	3515.91
調整項目				
折舊費用	500,000	468,963	(31,037)	(6.21)
處分固定資產損失		4,927	4,927	
採權益法之現金股利	975,000	1,040,000	65,000	6.67
採權益法認列之投資賸餘	(9,340,000)	(10,530,227)	(1,190,227)	12.74
資產及負債科目之變動				
流動金融資產	(3,901,000)	(98,931,542)	(95,030,542)	2436.06
預付款項		(17,617)	(17,617)	
其他流動資產		(1,279,676)	(1,279,676)	
應付款項		773,262	773,262	
其他流動負債		(1,164)	(1,164)	
業務活動之淨現金流入(流出-)	(11,751,000)	(107,930,688)	(96,179,688)	818.48
投資活動之現金流量				
流動金融資產以資本公積配發 現金股利視為股本返還		91,424	91,424	
取得流動金融資產價款		(128,557,023)	(128,557,023)	
處分流動金融資產價款		9,972,838	9,972,838	
投資活動之淨現金流入(流出-)		(118,492,761)	(118,492,761)	
本期現金及約當現金之淨增(淨減-)	(11,751,000)	(226,423,449)	(214,672,449)	1826.84
期初現金及約當現金	83,939,000	274,895,422	190,956,422	227.49
期末現金及約當現金	72,188,000	48,471,973	(23,716,027)	(32.85)
不影響現金流量之營業活動				
金融商品未實現餘絀		(3,802,509)	(3,802,509)	

財團法人中興工程科技研究發展基金會
淨值變動表
中華民國106年度

單位：新臺幣元

科目	本年度期初 餘額	本年度		本年度期末 餘額	說明
		增加	減少		
基金	346,445,500			346,445,500	
創立基金	20,000,000			20,000,000	
捐贈基金	31,000,000			31,000,000	
其他基金	295,445,500			295,445,500	
累積餘絀(-)					
累積賸餘	230,191,953	542,386		230,734,339	本期賸餘轉入
淨值其他項目					
金融商品未實現餘絀	428,406		3,802,509	(3,374,103)	係備供出售金融資產未實現評價損失
合計	577,065,859		3,260,123	573,805,736	

財團法人中興工程科技研究發展基金會

資產負債表

中華民國106年12月31日

單位:新臺幣元

科 目	本年度決算數 (1)	上年度決算數 (2)	比較增(減-)	
			金額(3)=(1)-(2)	%(4)=(3)/(2)*100
流動資產				
現金	48,471,973	274,895,422	(226,423,449)	(82.37)
流動金融資產	241,016,722	27,442,992	213,573,730	778.25
預付款項	54,283	36,666	17,617	48.05
其他流動資產	3,211,665	1,931,989	1,279,676	66.24
流動資產合計	292,754,643	304,307,069	(11,552,426)	(3.80)
投資、長期應收款、 貸款及準備金				
採權益法之投資	249,302,398	239,764,107	9,538,291	3.98
不動產、廠房及設備				
土地	26,461,718	26,461,718		
房屋及建築	11,838,074	11,838,074		
什項設備	682,469	702,174	(19,705)	(2.81)
累積折舊	(5,305,123)	(4,850,938)	(454,185)	9.36
不動產、廠房及設備 合計	33,677,138	34,151,028	(473,890)	(1.39)
其他資產	38,000	38,000		
什項資產	38,000	38,000		
資產合計	575,772,179	578,260,204	(2,488,025)	(0.43)
流動負債				
應付款項	1,956,034	1,182,772	773,262	65.38
其他流動負債	10,409	11,573	(1,164)	(10.06)
流動負債合計	1,966,443	1,194,345	772,098	64.65
負債合計	1,966,443	1,194,345	772,098	64.65
淨值				
基金				
創立基金	20,000,000	20,000,000		
捐贈基金	31,000,000	31,000,000		
其他基金	295,445,500	295,445,500		
累積餘絀				
累積賸餘	230,734,339	230,191,953	542,386	0.24
淨值其他項目				
金融商品未實現餘絀	(3,374,103)	428,406	(3,802,509)	(887.59)
淨值合計	573,805,736	577,065,859	(3,260,123)	(0.56)
負債及淨值合計	575,772,179	578,260,204	(2,488,025)	(0.43)

財團法人中興工程科技研究發展基金會

收入明細表

中華民國106年度

單位：新臺幣元

科目	本年度預算數 (1)	本年度決算數 (2)	比較增(減-)		說明
			金額(3)=(2)-(1)	%(4)=(3)/(1)*100	
業務外收入					
財務收入	20,340,000	21,499,043	1,159,043	5.70	
利息收入	2,500,000	5,977,601	3,477,601	139.10	增持債券, 固定配息因而增加。
投資賸餘-長期	9,340,000	10,530,227	1,190,227	12.74	轉投資公司營運效益較預期稍佳。
投資賸餘-短期	8,500,000	4,991,215	(3,508,785)	(41.28)	配置調整轉持債券, 致利息收入增加而短期投資收益減少。
合計	20,340,000	21,499,043	1,159,043	5.70	

財團法人中興工程科技研究發展基金會

支出明細表

中華民國106年度

單位：新臺幣元

科 目	本年度預算數 (1)	本年度決算數 (2)	比較增(減-)		說明
			金額(3)=(2)-(1)	% (4)=(3)/(1)*100	
業務支出	20,325,000	16,108,553	(4,216,447)	(20.75)	財務收入不確定性較高,故儘量 擲節支出。
勞務成本	15,290,000	11,674,500	(3,615,500)	(23.65)	
專題研究	750,000	341,199	(408,801)	(54.51)	
工程技術書籍翻譯	1,200,000	1,189,201	(10,799)	(0.90)	
工程技術書籍編撰	2,910,000	1,797,345	(1,112,655)	(38.24)	
工程科技及學術交流活動	4,300,000	2,363,671	(1,936,329)	(45.03)	
提供國內研究生獎助學金	3,500,000	3,221,361	(278,639)	(7.96)	
圖書及工程技術資料蒐置與建檔	900,000	615,484	(284,516)	(31.61)	
其他業務活動	1,730,000	2,146,239	416,239	24.06	相關業務活動較預期增加。
管理費用	5,035,000	4,434,053	(600,947)	(11.94)	財務收入不確定性較高,故儘量 擲節支出。
人事費用	2,681,000	2,633,437	(47,563)	(1.77)	
辦公(行政)費用	2,354,000	1,800,616	(553,384)	(23.51)	
業務外支出		4,848,104	4,848,104		
財務費用		4,843,177	4,843,177		
兌換短絀		4,540,320	4,540,320		外幣兌換短絀。
投資短絀		302,857	302,857		金融資產出售短絀。
其他業務外支出		4,927	4,927		
固定資產處分損失		4,927	4,927		設備汰換殘值。
合計	20,325,000	20,956,657	631,657	3.11	

財團法人中興工程科技研究發展基金會

固定資產投資明細表

中華民國106年度

單位：新臺幣元

項 目	本年度預算數 (1)	本年度決算數 (2)	比較增(減-)		說明
			金額(3)=(2)-(1)	%(4)=(3)/(1)*100	
無					
合計		0			

財團法人中興工程科技研究發展基金會

轉投資及其盈虧明細表

中華民國106年度

單位：新臺幣元

轉投資事業			投資金額			持股比例		投資收入		說明
名稱	截至本年度實收資本總額	發行股數(1)	以前年度已投資(2)	本年度增(減-)投資(3)	截至本年度投資淨額(4)=(2)+(3)	截至本年度持有股數(5)	占發行股數%(6)=(5)/(1)*100	現金股利	採權益法認列之投資損益	
吉興工程顧問股份有限公司	259,500,000	2,595,000	239,764,107	9,538,291	249,302,398	1,686,750	65.00	1,040,000	10,530,227	1. 現金股利為投資股權減項, 不列入投資收入。 2. 股票股利4萬1,600股計416萬元。 3. 「金融商品未實現餘絀」本年度較去年增加4萬8,064元。

財團法人中興工程科技研究發展基金會

基金數額增減變動表

中華民國106年度

單位：新臺幣元

捐助者	創立時原始 捐助基金金額	本年度期初 基金金額 (1)	本年度基金 增(減-)金額 (2)	本年度期末 基金金額 (3)=(1)+(2)	捐助基金比率%		說明
					創立時原始 捐助基金金額 占其總額比率	本年度期末 基金金額占 其總額比率	
政府捐助							
三. 累計贖餘轉基金		295,445,500	0	295,445,500			本會接受 捐助基金 共5,100 萬元。
四. 其他-中興顧問社	20,000,000	51,000,000	0	51,000,000			
政府捐助小計	20,000,000	346,445,500	0	346,445,500			
合 計	20,000,000	346,445,500	0	346,445,500	100.00	100.00	

財團法人中興工程科技研究發展基金會
員工人數彙計表
中華民國106年度

單位：人

職類(稱)	本年度預算數(1)	本年度決算數 (2)	比較增(減-) (3)=(2)-(1)	說明
執行長	1	1	0	
法律秘書(兼)	1	0	(1)	未續聘
特聘專家(兼)	0	1	1	新聘任
組長	1	2	1	由會計晉升
助理研究員	1	1	0	
會計	1	0	(1)	晉升組長
秘書	2	1	(1)	離職
專員	0	1	1	新進
辦事員	2	2	0	
合計	9	9	0	

財團法人中興工程科技研究發展基金會
用人費用彙計表

中華民國106年度

單位：新臺幣元

科目	本年度預算數 (1)	本年度決算數 (2)	比較增(減-)數 (3)=(2)-(1)	說明
員工薪資	5,292,000	5,058,816	(233,184)	
超時工作報酬	6,000	6,334	334	獎助學金評選會議延長造成加班, 致稍超出預算。
津貼	288,000	260,320	(27,680)	
獎金	988,000	1,256,538	268,538	1. 依「經濟部主管政府捐助成立之財團法人獎金發放原則」辦理。 2. 第10屆第5次董事會審議通過, 本會以自籌經費賸餘發給獎金, 獎金總額平均最高以3.5個月為上限。
退休、卹償金及資遣費	618,000	546,323	(71,677)	
分擔保險費	648,000	624,399	(23,601)	
福利費	352,000	228,000	(124,000)	
其他	780,000	780,000	0	董監事兼職費
總計	8,972,000	8,760,730	(211,270)	

吉興工程顧問股份有限公司

中華民國 106 年度決算

(106年1月1日起至106年12月31日)

吉興工程顧問股份有限公司編

吉興工程顧問股份有限公司

目 次

一、營運總說明	5-3
二、綜合損益表	5-4
三、現金流量表	5-5
四、權益變動表	5-6
五、資產負債表	5-7

吉興工程顧問股份有限公司

營運總說明

中華民國106年度

106年度本公司依既訂業務與經營政策及全體員工努力，全年稅後淨利NT\$16,200,349，茲將營運情形說明如下：

一、收入總額	新臺幣	357,903,493	元
營業收入		353,902,426	
營業外收入		4,001,067	
二、支出總額	新臺幣	338,138,978	元
營業成本及費用		334,964,132	
營業外支出		3,174,846	
三、稅前利益	新臺幣	19,764,515	元
四、所得稅	新臺幣	3,564,166	元
五、稅後利益	新臺幣	16,200,349	元
六、每股稅後獲利	新臺幣	6.24	元
		(16,200,349÷2,595,000)	

吉興工程顧問股份有限公司

綜合損益表

中華民國106年1月1日至12月31日

單位：新臺幣元

科 目	上年度(105) 決算數	本年度(106) 決算數	佔工程 收入%
工程收入	389,992,672	353,902,426	100.00%
成本及費用	381,199,567	334,964,132	94.65%
工程直接成本	263,100,655	217,298,611	61.40%
管理費用	120,588,214	121,745,038	34.40%
銷售費用	18,658,403	14,482,848	4.09%
工程損失提列數	4,491,501	6,041,886	1.71%
工程損失迴轉數	(25,639,206)	(24,604,251)	-6.95%
營業淨利	8,793,105	18,938,294	5.35%
營業外收益及費損			
其他收入	3,874,842	3,934,735	1.11%
其他利益及損失	(631,835)	(1,947,693)	-0.55%
財務成本	(328,938)	(1,160,821)	-0.33%
營業外收益及費損合計	2,914,069	826,221	0.23%
稅前淨利	11,707,174	19,764,515	5.58%
所得稅費用	2,913,862	3,564,166	1.01%
本年度淨利	8,793,312	16,200,349	4.57%
其他綜合損益			
備供出售金融資產未實現損失	(260,667)	73,945	0.02%
本年度其他綜合損益	(260,667)	73,945	0.02%
本期綜合損益總額	8,532,645	16,274,294	4.59%

吉興工程顧問股份有限公司
現金流量表
中華民國106年1月1日至12月31日

單位：新臺幣元

項 目	金 額		說 明
	小 計	合 計	
營業活動之現金流量			
本年度稅前淨利	19,764,515		
不影響現金流量之收益費損項目			
呆帳費用	120,000		
折舊費用	2,628,700		
攤銷費用	532,912		
財務成本	1,160,821		
利息收入	(35,901)		
處分及報廢不動產、廠房及設備損失	270,538		
處分備供出售金融資產淨利益	(66,332)		
工程損失提列數	6,041,886		
工程損失迴轉數	(24,604,251)		
租金收入	(10,368)		
資產及負債之淨變動數			
應收帳款—淨額	16,453,480		
應計工程收入—淨額	(18,955,966)		
應收帳款—關係人	(9,528,570)		
預付款項	(781,439)		
其他流動資產	(79,134)		
應付帳款—關係人	(1,036,000)		
應付成本及費用	(32,213,699)		
預收工程收入	(3,341,522)		
其他流動負債	32,128		
淨確定福利負債	7,099,945		
營運產生之現金流出		(36,548,257)	
支付之利息		(1,119,725)	
支付之所得稅		0	
營業活動之淨現金流出		(37,667,982)	
投資活動之現金流量			
收取之利息	35,901		
取得備供出售金融資產	(12,248,365)		
處分備供出售金融資產價款	4,952,157		
取得不動產、廠房及設備	(1,266,720)		
購置無形資產	(832,269)		
投資活動之淨現金流入		(9,359,296)	
籌資活動之現金流量			
短期借款增加	47,000,000		
存入保證金增加	0		
支付股利	(1,600,000)		
籌資活動之淨現金流入		45,400,000	
本期現金減少數		(1,627,278)	
期初現金餘額		17,374,015	
期末現金餘額		15,746,737	

吉興工程顧問股份有限公司

權益變動表

中華民國106年1月1日至12月31日

單位：新臺幣元

摘要	股本	保留盈餘		其他權益項目	權益總額
		法定盈餘公積	未分配盈餘	金融商品 未實現利益	
106年1月1日餘額	253,100,000	49,487,606	65,621,163	659,088	368,867,857
105年度盈餘指撥及分配					
法定盈餘公積		879,331	(879,331)		0
股票股利	6,400,000		(6,400,000)		0
現金股利			(1,600,000)		(1,600,000)
106年度淨利			16,200,349		16,200,349
106年度其他綜合損益				73,945	73,945
106年12月31日餘額	259,500,000	50,366,937	72,942,181	733,033	383,542,151

吉興工程顧問股份有限公司

資產負債表

中華民國106年12月31日

單位:新臺幣元

摘要	本年度(106) 決算數	上年度(105) 決算數	比較增(減)
流動資產	400,905,146	382,324,310	18,580,836
現金	15,746,737	17,374,015	(1,627,278)
備供出售金融資產	55,963,172	48,526,687	7,436,485
應收帳款-淨額	502,349	16,791,829	(16,289,480)
應付工程收入-淨額	308,346,964	289,674,998	18,671,966
應收帳款-關係人	12,979,820	3,451,250	9,528,570
本期所得稅資產	3,945,655	3,945,655	0
預付款項	3,151,752	2,370,313	781,439
其他流動資產	268,697	189,563	79,134
非流動資產	257,426,553	262,323,880	(4,897,327)
不動產、廠房及設備	190,349,089	191,228,835	(879,746)
投資性不動產	39,216,953	39,969,725	(752,772)
其他無形資產	927,366	628,009	299,357
遞延所得稅資產	26,933,145	30,497,311	(3,564,166)
資產總計	658,331,699	644,648,190	13,683,509
流動負債	172,838,645	162,367,010	10,471,635
短期借款	59,000,000	12,000,000	47,000,000
應付帳款-關係人	1,939,715	2,975,715	(1,036,000)
其他應付款	109,538,586	145,063,079	(35,524,493)
其他流動負債	2,360,344	2,328,216	32,128
非流動負債	101,950,903	113,413,323	(11,462,420)
負債準備-非流動	44,653,793	63,216,158	(18,562,365)
淨確定福利負債-非流動	56,300,333	49,200,388	7,099,945
存入保證金	996,777	996,777	0
負債總計	274,789,548	275,780,333	(990,785)
權益			
股本	259,500,000	253,100,000	6,400,000
保留盈餘	123,309,118	115,108,769	8,200,349
其他權益	733,033	659,088	73,945
權益總計	383,542,151	368,867,857	14,674,294
負債及權益總計	658,331,699	644,648,190	13,683,509

主 辦 會 計：陳秋月



(用印)

董 事 長：曾參寶



(用印)